

COVID-19

B a l a n c e s e m a n a l
12 de junio de 2020

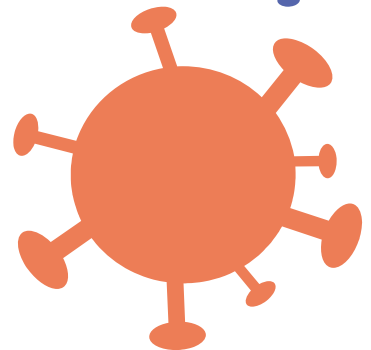

PAÍSES CON MAYOR NÚMERO DE CONTAGIADOS Y FALLECIDOS

12 de junio de 2020

Contagiados: 7,731,673

Fallecidos: 428,210

Tasa de letalidad: 5.6% (OMS)

País	Contagiados	Fallecidos
Mundial	7,731,673	428,210
Estados Unidos	2,116,922	116,825
Brasil	826,902	41,901
Rusia	511,432	6,715
India	309,603	8,890
Reino Unido	292,940	41,481

Fuente: [Worldometers](https://www.worldometers.info/coronavirus/) corte 12 de junio de 2020 a las 19:00 horas



Semáforo epidemiológico

Fase: 3

Contagiados: 139,196

Fallecidos: 16,448

Tasa de letalidad: 11.8%



- Riesgo máximo
- Riesgo alto
- Riesgo medio
- Riesgo bajo

Fuente: [Secretaría de Salud](https://www.gob.mx/salud).

Para determinar el semáforo se toman en cuenta cuatro factores, pero cada uno tiene una importancia diferente. El principal factor, que tiene 50% de ponderación, es la ocupación hospitalaria, mientras que la tendencia de síndrome covid-19 tiene 20%, la tendencia de hospitalizados otro 20% y la positividad al virus otro 10%.

MAPA DE TASA DE INCIDENCIA DE CASOS ACTIVOS POR ENTIDAD FEDERATIVA DE RESIDENCIA

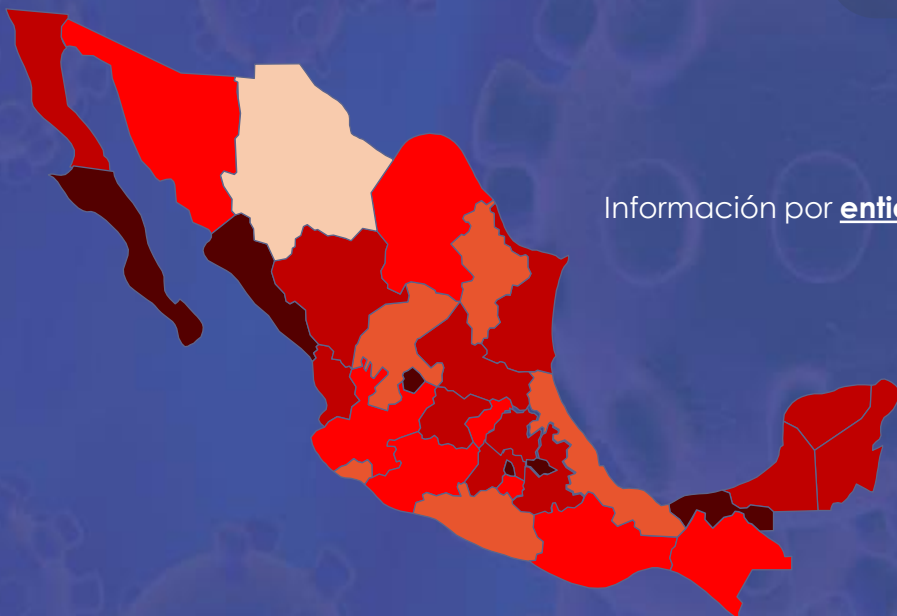

Información por entidad

0 a 1.0	(0 estados)
1.1 a 2.5	(1 estado)
2.6 a 5.0	(0 estados)
5.1 a 10.0	(5 estados)
10.1 a 15.0	(8 estados)
15.1 a 20.0	(12 estados)
>20.1	(6 estados)

Tasa por 100K habitantes de casos confirmados acumulados por fecha de inicio de síntomas en los últimos 14 días.

Fuente: [Secretaría de Salud](#).

CURVA DE CONTAGIOS Y FALLECIMIENTOS CONFIRMADOS ACUMULADOS CON TENDENCIAS DE DUPLICACIÓN (ESCALA LOGARÍTMICA)

En esta gráfica se presentan, con líneas sólidas, los casos de contagios confirmados (**amarillo**) y los fallecidos (**verde**). Las pendientes (inclinación) de las líneas punteadas miden rapidez de duplicación del número de casos, ya sea de contagiados confirmados (**naranja punteado**) o de fallecidos (**azul punteado**). Las inclinaciones de la líneas punteadas más intensas muestran un periodo de duplicación de tres días (más rápido) y las inclinaciones de las líneas más claras, un periodo de duplicación de cinco días (menos rápido).

Fuente: Elaboración propia con datos de la [Secretaría de Salud](#)

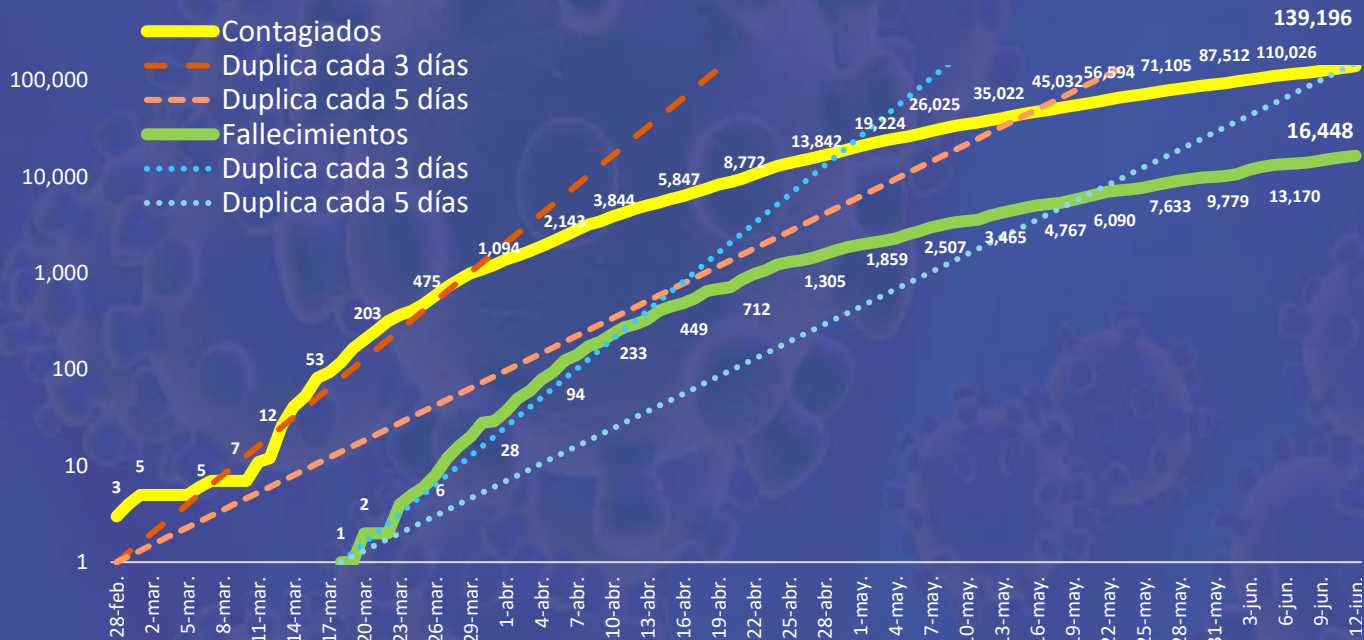

Lo más importante en...



México

- La **Organización Mundial de la Salud (OMS)** **nombró** a **Hugo López-Gatell**, subsecretario de Prevención y Promoción de la Salud, como **integrante del panel de expertos del Reglamento Sanitario Internacional**.
- **El Instituto Mexicano del Seguro Social** informó que en mayo **se perdieron 344,526 empleos** formales, a consecuencia de los efectos de la emergencia sanitaria. Desde el inicio de la Jornada Nacional de Sana Distancia se han perdido 1,030,366 empleos formales.
- Empleados del sector salud manifestaron no tener insumos de protección para atender a pacientes de COVID-19 y señalaron que prevén realizar una **movilización nacional el 1º de julio**.



Internacional

- **Mike Ryan**, director ejecutivo del Programa de Emergencias Sanitarias de la Organización Mundial de la Salud (OMS), urgió a los líderes de los países de la región de las Américas a dar **"mensajes consistentes"**, tras la declaración Andrés Manuel López Obrador, presidente de México, sobre superar los miedos y salir del confinamiento.
- Jean-Yves Le Drian y Christophe Castaner, ministros de Relaciones Exteriores y del Interior de Francia, respectivamente, anunciaron que ese país abrirá progresivamente las **fronteras exteriores del Espacio Schengen a partir del 1º de julio**.



Conferencia de prensa SSA

José Luis Alomía, director general de Epidemiología, informó que en el mundo hay 7,410,510 casos; de los cuales, 1,685,951 (23%) fueron confirmados en los últimos 14 días. La tasa de letalidad global es 5.6%. **Dio a conocer que en México hay 139,196 (+5,222) casos confirmados acumulados y 21,872 casos activos o diagnosticados en los últimos 14 días. Señaló que se han presentado 16,448 (+504) defunciones.** La tasa nacional de incidencia de casos activos por cada 100,000 habitantes es de 17.1.

Sobre las cifras de la Red IRAG (Infección Respiratoria Aguda Grave), puntualizó que 46% de las camas de hospitalización general y 38% de las camas con ventilador se encuentran ocupadas. Añadió que los estados que tienen mayores porcentajes de ocupación general son **Ciudad de México (78%), Estado de México (76%) y Guerrero (58%)**, mientras que las entidades con mayor porcentaje de ocupación de camas para pacientes en estado crítico son Baja California (65%), Estado de México (63%) y Ciudad de México (62%).

Indicó que se han realizado 336,786 pruebas reportadas en SISVER y 394,601 en RNLSP, y agregó que tienen 235,620 pruebas disponibles.

Ricardo Cortés Alcalá, director general de Promoción de la Salud, **explicó la metodología de cómo se construye el semáforo epidemiológico**. Indicó que las cuatro variables del semáforo epidemiológico tienen una ponderación diferente: ocupación hospitalaria tiene un peso de 50%; porcentaje de positividad a SARS-CoV-2, 10%; tendencia de hospitalizados, 20%, y tendencia de síndrome COVID-19, 20%.

COVID-19 México: Ponderación de indicadores para riesgo epidémico

12 junio, 2020



Fase 3

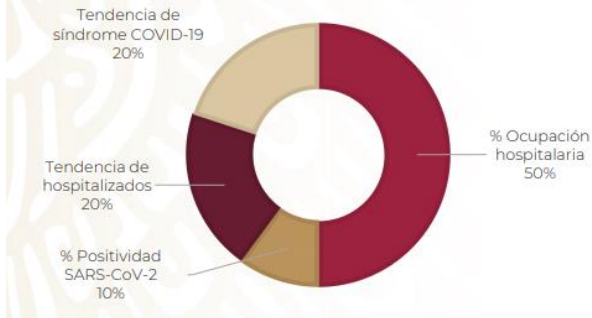

Por otro lado, informó que **la asignación de colores a las diferentes calificaciones no sigue una escala uniforme, ya que se basa en un “criterio de máxima precaución”**, lo que significa que los primeros colores del semáforo tienen un rango más amplio, que irá acortándose de un color a otro. Es decir, el rojo tiene un rango de 1.5 puntos (entre 2.6 y 4 de calificación) mientras que el naranja tiene 1 punto (entre 1.6 y 2.5 de calificación) y el amarillo tiene 0.5 puntos (entre 1.1 y 1.5 de calificación).

COVID-19 México: Niveles de riesgo epidémico

12 junio, 2020



Fase 3

Nivel de riesgo	Calificación ponderada	Razón del rango
Máximo	2.6 – 4.0	Principio de máxima precaución (mayor rango de 1.5 puntos)
Alto	1.6 – 2.5	Amortiguador amplio (rango acortado de 1 punto)
Medio	1.1 – 1.5	Precaución acotada (rango de 0.5 puntos de la escala)
Bajo	1.0	Nivel mínimo estricto (sólo con todos los indicadores en verde)

Al presentar el semáforo, señaló que **la mitad de los estados del país se encuentran en naranja y la mitad en rojo**. Finalmente, hizo énfasis en que la curva epidémica nacional se compone de 32 curvas estatales que, a su vez, se componen de curvas regionales o municipales, dependiendo de la realidad de cada entidad.

Hugo López-Gatell, subsecretario de Prevención y Promoción de la Salud, confirmó que recibió formalmente la **invitación de la Organización Mundial de la Salud para integrarse al panel de expertos del Reglamento Sanitario Internacional** e indicó que es un privilegio que se haya dado este reconocimiento al gobierno de México. Afirmó que es "un encargo, no un cargo", y añadió que no existen percepciones económicas para la encomienda, que tiene una duración de cuatro años.

Aseveró que **el gobierno federal y los gobiernos estatales participan en las acciones de salud en un esquema de concurrencia, lo que permite complementar las capacidades de lo federal y lo estatal**. En este sentido, subrayó que los gobiernos estatales tienen un reconocimiento más amplio de sus realidades económicas, sanitarias y económicas, por lo que sería inapropiado suponer que el gobierno federal sabe mejor. Ante la cuestión de si existen discrepancias con los gobiernos estatales, apuntó que "la ley es la ley, y el sentido común, cuando hay un asunto de interés público es una virtud relevante; nadie quiere pelearse, a todos nos interesa proteger la salud, proteger la vida y promover el bienestar social y económico", y reiteró que no cree que nadie tenga intereses contrarios.

Por otra parte, aseguró que para enfrentar una epidemia en la que **no hay un tratamiento específico, solo se tiene como herramienta el distanciamiento social**. Sin embargo, apuntó que **la sociedad no puede aguantar un estado de confinamiento de manera indefinida, por lo que resaltó la importancia de encontrar mecanismos de adaptación a esta realidad**, como lo es el programa anunciado por el gobierno de la Ciudad de México.

También, afirmó que **no hay contradicción alguna con la semaforización presentada por Claudia Sheinbaum, jefa de Gobierno de la Ciudad de México, ya que lo que dijo la mandataria es con una perspectiva de lo que ocurrirá en las próximas dos semanas**. Por otro lado, reiteró que la epidemia sigue y, según las predicciones se prolongará hasta octubre, siendo la segunda mitad de junio o primera quincena de julio el punto medio, y que Nuevo León y Jalisco tendrán las epidemias más largas.

Sobre los criterios del semáforo, **confirmó que hubo una modificación técnica para lo presentado para la próxima semana, lo cual fue resultado del diálogo con los mandatarios estatales**. Sobre lo anterior, expuso que se identificó que hay diversidad geográfica y demográfica que altera la realidad epidemiológica de las entidades y observó que el semáforo da disposiciones generales, pero permite a las entidades federativas hagan adaptaciones. Asimismo, dijo que **hay zonas que por su proximidad e intercambio se comportan como una sola región**, por lo que lo deseable es abordarlo como una sola zona, pero añadió que la responsabilidad administrativa es tarea de los estados.

Afirmó que **se espera que no haya un rebrote**, aunque aseguró que desde el punto de vista técnico es posible. Hizo énfasis en que el número de personas que regrese a la vía pública y la movilidad que tengan esas personas son dos variables que definen el riesgo y tamaño de un posible brote, por lo que valdría la pena privilegiar las actividades de carácter local.

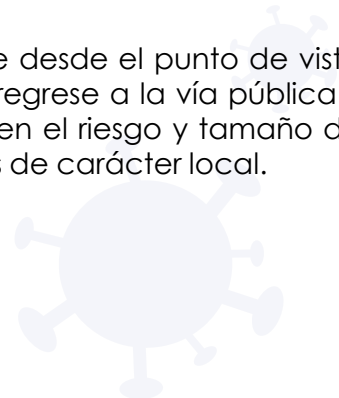



Conferencia Gobierno CDMX

En [conferencia de prensa](#), **Claudia Sheinbaum** señaló que entre el **15 y el 21 de junio se pondrá en marcha el programa “Transición Ordenada y Gradual Hacia el Semáforo Naranja”**, como parte de la incorporación a la nueva normalidad y aseveró que es un proceso que debe de hacerse “poco a poco”.

Informó que, de acuerdo con el semáforo de la Secretaría de Salud, dos de los factores ya se encuentran en color amarillo (tendencia de casos hospitalizados y tendencia síndrome COVID-19), pero la positividad COVID-19 se encuentra aún en rojo, por lo que nos mantenemos en rojo. Sin embargo, se puede ver más cerca una tendencia de disminución con 68% de ocupación hospitalaria y una tendencia a la baja.

Mencionó que **a partir de la próxima semana habrá un aumento de camas en el Centro Citibanamex**.

Informó **las fechas de transición hacia el semáforo naranja**:

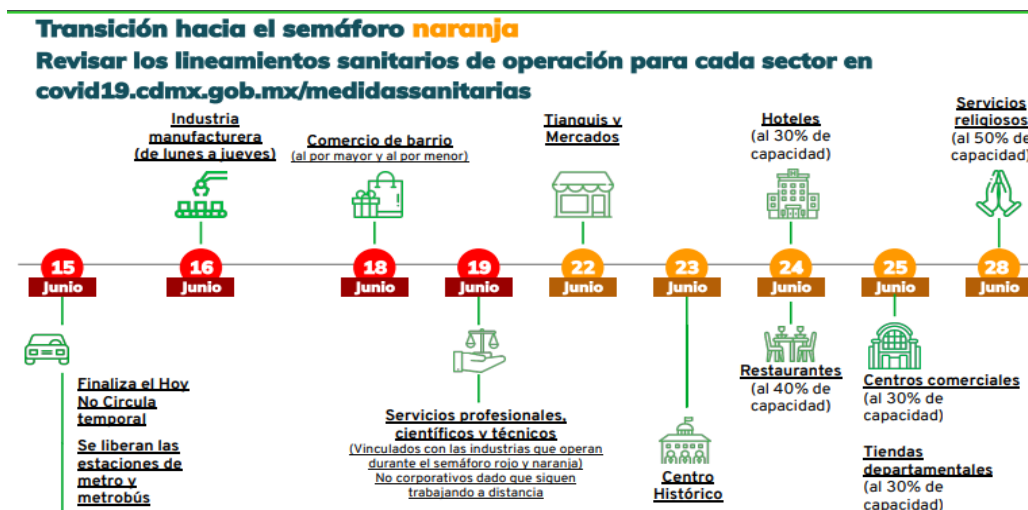

Presentó las reglas de la nueva normalidad: usar cubrebocas y guardar la sana distancia, estornudo de etiqueta, quedarse en casa al menor síntoma de enfermedad respiratoria y mandar un SMS 51515, y cuidar a los más vulnerables.



Nacional

El presidente **Andrés Manuel López Obrador** estimó que **no habrá un rebrote** y aseguró que el número de contagios de COVID-19 en el país va en descenso. Dio a conocer que pronto **publicará un texto con recomendaciones de cómo actuar en la nueva normalidad**.

Olga Sánchez Cordero, secretaria de Gobernación, afirmó en el conversatorio virtual “Derechos Humanos de las Mujeres: Retos ante el COVID-19” que **“la nueva normalidad no será nueva si continuamos reproduciendo un sistema de roles de género y de violencia machista”**.

La **Secretaría de Salud** [informó](#) que se está desarrollando un protocolo para el uso de plasma convaleciente, con la finalidad de saber si se reduce la gravedad de pacientes con COVID-19.

En [entrevista](#) con *El Universal*, **Martha Delgado Peralta**, subsecretaria para Asuntos Multilaterales y Derechos Humanos de la Secretaría de Relaciones Exteriores, aseguró que la demanda de ventiladores para enfrentar al COVID-19 podría estar resuelta dado que ya se cuenta con el primer respirador producido 100% en México.

Carlos Mendoza Davis, gobernador de Baja California Sur, [comentó](#) que se autorizó pasar del nivel 6 al 5 en el Sistema de Alertas Sanitarias a partir del 15 de junio, con lo que las **actividades económicas no esenciales**, así como las **actividades recreativas y socioculturales podrán comenzar a operar** en el estado con ciertas limitaciones.

Miguel Barbosa, gobernador de Puebla, [firmó](#) un decreto que establece que **no hay condiciones para reabrir la industria automotriz** el 15 de junio en el estado.

De acuerdo con datos del Instituto Nacional de Estadística y Geografía, el **Indicador Mensual de la Actividad Industrial** descendió 29.63% anual durante abril, ante el cierre de las actividades productivas para mitigar la propagación del COVID-19, y las interrupciones en las cadenas de suministro.

Alejandro Díaz de León, gobernador del Banco de México, dijo en videoconferencia al presentar el "Reporte de estabilidad financiera", que la pandemia del COVID-19 representa el mayor reto que ha enfrentado el sistema financiero global desde la crisis de 2008-2009.

Alicia Bárcena, secretaria ejecutiva de la Comisión Económica para América Latina y el Caribe, señaló que la región enfrenta la recesión más fuerte de la historia y que se requieren apoyos gubernamentales para evitar que la crisis por el COVID-19 se convierta en una crisis alimentaria.

Luis Nava, presidente municipal de Querétaro, [notificó](#) que **dio positivo a COVID-19**.

Norma Gabriela López Castañeda, directora de Incorporación y de Recaudación del Instituto Mexicano del Seguro Social, [anunció](#) que se habilitó una herramienta para realizar trámites en línea de **incapacidad temporal por COVID-19** para reducir traslados y contagios.

El laboratorio **Roche México** [agradeció](#) a José Alonso Novelo, titular de Comisión Federal para la Protección contra Riesgos Sanitarios, su intervención para realizar la **importación del medicamento Tocilizumab** para pacientes COVID-19.



Conferencia OMS

Tedros Adhanom Ghebreyesus, director general de la Organización Mundial de la Salud, señaló que, a medida que la epidemia se acelera en países de medianos y bajos ingresos, existe preocupación sobre el acceso a servicios de salud de grupo vulnerables. En este sentido, indicó que los efectos indirectos del COVID-19 en estos grupos pueden ser mayores al número de muertes por el virus; por ejemplo, expuso que incrementa el riesgo de la muerte de mujeres a causa de complicaciones en el parto o embarazo.

Puntualizó que la OMS investiga sobre los riesgos de trasmisión de mujeres lactantes a sus bebés. De tal modo, manifestó que **se debe exhortar a que las madres con un cuadro sospechoso o confirmado de COVID-19 continúen amamantando, a menos de que se encuentren graves.**

Además, hizo énfasis en que los adolescentes y personas en sus 20 se encuentran en un mayor riesgo de sufrir ansiedad, depresión, acoso, violencia física y sexual, así como embarazos no deseados y, por la pandemia, el acceso a servicios de atención es reducido. Y recordó que, para atender estos retos, la OMS desarrolló una [guía](#) para mantener servicios de salud esenciales.



Internacional

Gita Gopinath, economista del Fondo Monetario Internacional, dijo que la economía mundial se está recuperando lentamente y añadió que el organismo publicará sus **proyecciones de crecimiento el 24 de junio.**

El **Ayuntamiento de Beijing** ordenó el cierre de dos mercados de alimentos y aplazar el regreso a clases de alumnos de primaria y grados inferiores, luego de que se reportaran **tres nuevos casos positivos de COVID-19.**

Lufthansa informó que a partir de julio se ofrecerán pruebas de coronavirus en los aeropuertos de Frankfurt y Munich a los pasajeros que van a viajar.

El **Ministerio de Salud de Brasil** [notificó](#) que el país registró 909 decesos por COVID-19 en las últimas 24 horas, sumando un total de 41,828 defunciones. Con lo anterior, Brasil superó a Reino Unido y se posicionó como el **segundo país con más muertes por la enfermedad en el mundo.**



Índices Bursátiles

Índice bursátil

Variación acumulada de los últimos 5 días



IPC
BIVA

-3.26%

-3.12%



Dow Jones
S&P500

-5.55%

-4.78%



Nasdaq Composite

-2.30%



Bovespa

-1.10%



CAC-40

-6.40%



FTSE-100

-5.85%



DAX 8

-6.99%



Ibex-35

-7.37%



Nikkei

-2.44%



31.42 dólares
(-7.26%)



22.33 pesos
por dólar

Última actualización: 12 de junio a las 20:00 horas
Fuente: Banco de México, El Financiero Bloomberg y Market Watch