



Ayúdanos

A contestar una muy breve encuesta, con el objetivo de tener más herramientas para que las futuras ediciones del documento sean aún mejores.

<https://es.surveymonkey.com/r/COVID-19ZIMAT>

MUCHAS GRACIAS

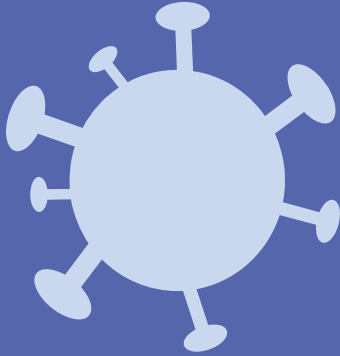

COVID-19

Balance
28 de julio de 2020

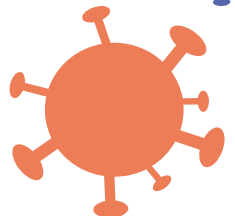



Fase: 3

Contagiados: 402,697

Fallecidos: 44,876

Tasa de letalidad: 11.43 %

Vigencia: 27 de jul - 2 de ago

Hugo López-Gatell no presentó el semáforo de riesgo epidemiológico. Señaló que “en tanto no haya cambio de semáforo, permanece el semáforo vigente”.



NÚMERO DE ESTADOS POR NIVEL DE RIESGO

	27 JUL-2 AGO	20-26 JUL
Riesgo máximo	NA	14
Riesgo alto	NA	18
Riesgo medio		
Riesgo bajo		

MAPA DE TASA DE INCIDENCIA DE CASOS ACTIVOS POR ENTIDAD FEDERATIVA DE RESIDENCIA

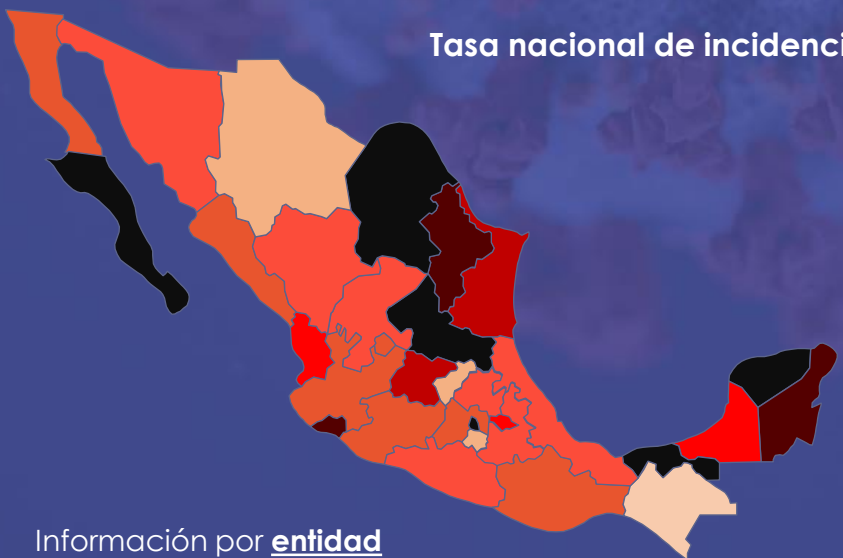

Tasa nacional de incidencia: 38.87

- 0 a 10.0 (1 estado)
- 10.1 a 20.0 (3 estados)
- 20.1 a 30.0 (7 estados)
- 30.1 a 40.0 (7 estados)
- 40.1 a 50.0 (3 estados)
- 50.1 a 60.0 (2 estados)
- 60.1 a 70.0 (3 estados)
- >70.1 (6 estados)

Tasa por 100K habitantes de casos confirmados acumulados por fecha de inicio de síntomas en los últimos 14 días.

Información por entidad

Registros en construcción: datos de los últimos 7 días que, por la cercanía en el tiempo no son confiables todavía, ya que normalmente el flujo de información presenta cierto retraso y, por tanto, los registros se siguen actualizando durante aproximadamente 14 días.

Registros preliminares: datos más confiables, pero todavía variables, que corresponden a entre 7 y 14 días de antigüedad.

Registros estables se refiere a datos de más de 14 días de antigüedad que se consideran la versión final de los registros de casos confirmados por fecha de ingreso al hospital.

Los casos confirmados por fecha de ingreso no coinciden con los casos confirmados notificados que se informaron en la conferencia de prensa **(+7,208)**, ya que este número incluye casos de ingreso de hoy y de fechas anteriores.

Casos confirmados

Casos confirmados diarios



Las defunciones confirmadas en una determinada fecha no coinciden con las defunciones notificadas que se informaron en la conferencia de prensa **(+854)**, ya que este número incluye casos de defunciones de hoy y de fechas anteriores.

Defunciones confirmadas

Defunciones confirmadas diarios

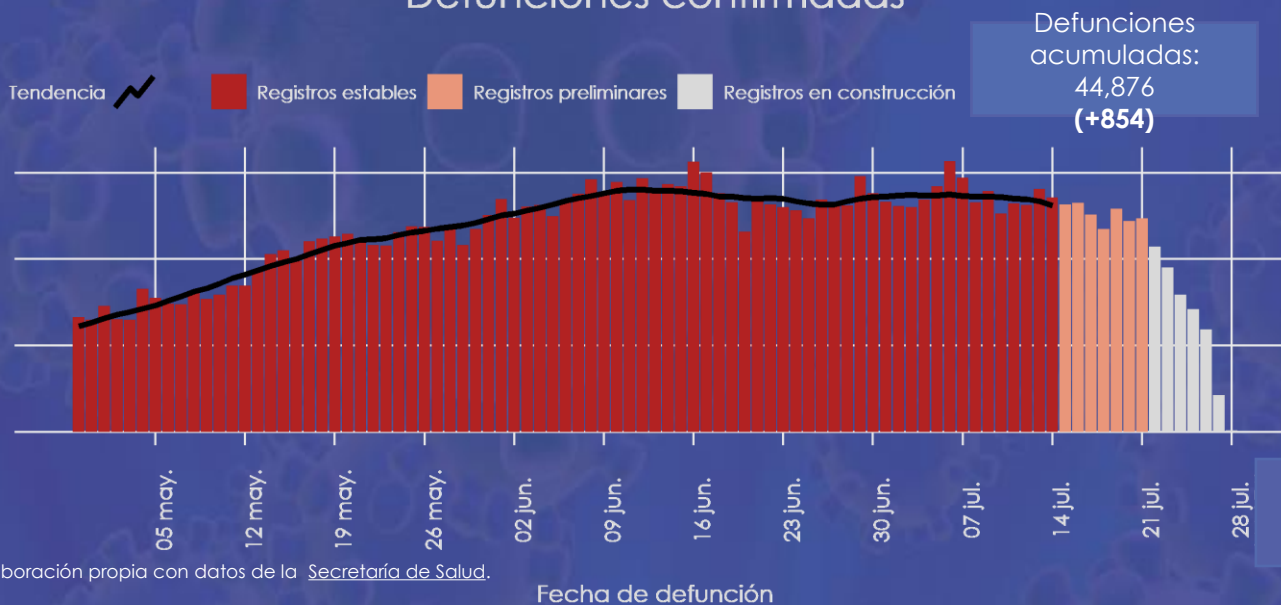

Lo más importante en...



México

- El **Consejo de la Judicatura Federal** [anunció](#) la **reactivación de las actividades de los órganos jurisdiccionales** a su cargo por medio de un nuevo esquema de citas y el uso de herramientas tecnológicas que estarán disponibles a partir del 3 de agosto.
- La **Secretaría de Relaciones Exteriores** [dio a conocer](#) que arribó al Aeropuerto Internacional de Toluca un **avión procedente de Estados Unidos con veinte equipos de ventilación** para la atención de pacientes con COVID-19.



Internacional

- **Pfizer y BioNTech** [anunciaron](#) que iniciarán la **fase de estudios en humanos de la vacuna contra COVID-19** que se encuentran desarrollando. Precisaron que, de obtener resultados positivos, presentarán la vacuna para su aprobación regulatoria en octubre, lo que permitiría producir y distribuir hasta 100 millones de dosis para finales de 2020.
- La **Organización Mundial de Turismo** dio a conocer que, entre enero y mayo, el confinamiento por la epidemia de SARS-CoV-2 provocó **pérdidas de 320,000 millones de dólares para el turismo mundial**.



Conferencia de prensa SSA

José Luis Alomía Zegarra, director general de Epidemiología, dio a conocer que en el país hay **402,697 casos confirmados**, 444,098 casos positivos estimados, 49,678 casos activos estimados, 46,804 defunciones estimadas y **44,876 defunciones**. Presentó la gráfica con las curvas nacionales de incidencia de casos, defunciones y pacientes recuperados por semana epidemiológica (hasta la semana 29) y puntualizó que **de la semana epidemiológica 28 a la 29**, hubo un **descenso de 4% en la estimación de casos confirmados**, así como un aumento de 14% de recuperados y una **disminución de 46% de las defunciones**.

Asimismo, presentó la gráfica con las curvas de incidencia de casos, defunciones y pacientes recuperados por semana epidemiológica de **Aguascalientes** (hasta la semana 29). Expuso que, al corte, se registran **3,883 casos confirmados**, 272 casos sospechosos y **247 defunciones**. Informó que, de la semana epidemiológica 28 a la 29, hubo un **aumento de 6% de casos confirmados**, un incremento de 11% de los recuperados y una **reducción de 46% de las defunciones**. Además, resaltó que se estiman 3,989 casos y 422 casos activos. Destacó que **los municipios de Rincón de Romos y Aguascalientes** son los que representan una mayor tasa de incidencia por 100 mil habitantes en la entidad.

Por otra parte, presentó la gráfica con las curvas de incidencia de casos, defunciones y pacientes recuperados por semana epidemiológica de **San Luis Potosí** (hasta la semana 29).

Expuso que, al corte, se registran **8,294 casos confirmados**, 4,392 casos sospechosos y **420 defunciones**. Informó que, de la semana epidemiológica 28 a la 29, hubo un **aumento de 33% de casos confirmados**, un incremento de 37% de los recuperados y una **reducción de 3% de las defunciones**. Además, resaltó que se estiman 10,801 casos y 2,691 casos activos. Destacó que **los municipios de Ciudad Valles y Matehuala** son los que representan una mayor tasa de incidencia por 100 mil habitantes en la entidad.

De igual manera, presentó la gráfica con las curvas de incidencia de casos, defunciones y pacientes recuperados por semana epidemiológica de **Zacatecas** (hasta la semana 29). Expuso que, al corte, se registran **2,422 casos confirmados**, 302 casos sospechosos y **218 defunciones**. Informó que, de la semana epidemiológica 28 a la 29, hubo un **aumento de 38% de casos confirmados**, un incremento de 54% de los recuperados y un alza **de 4% de las defunciones**. Además, resaltó que se estiman 2,570 casos y 652 casos activos. Destacó que **los municipios de Zacatecas y Guadalupe** son los que representan una mayor tasa de incidencia por 100 mil habitantes en la entidad.

Sobre las cifras de la Red IRAG (Infección Respiratoria Aguda Grave), puntualizó que 14,246 (47%) de las camas de hospitalización general y 3,922 (39%) de las camas con respirador se encuentran ocupadas. Añadió que los estados que tienen mayores porcentajes de ocupación general son **Nuevo León (79%), Nayarit (75%)** y Tabasco (75%), mientras que las entidades con mayor porcentaje de ocupación de **camas para pacientes en estado crítico son Tabasco (69%),** Nuevo León (66%) y Puebla (61%).

Hugo López-Gatell, subsecretario de Prevención y Promoción de la Salud, reiteró que **no es enemigo del uso de cubrebocas**, pues existen acuerdos y lineamientos de la Secretaría de Salud que comprueban la utilidad del mismo, ya que es **una medida auxiliar a las demás formas de prevención** (lavado de manos, uso de gel antibacterial y sana distancia). De esta manera, enfatizó en la importancia del uso del cubrebocas en espacios cerrados, sin embargo, precisó que **no será obligatorio su uso**.

Precisó que el acuerdo que incluye el **lineamiento para el retorno seguro de los trabajadores al campo laboral** está orientado a las personas que son vulnerables a las complicaciones de COVID-19, por lo que el documento detalla las categorías de riesgo para cada una de las comorbilidades y los derechos laborales de este tipo de trabajadores.

Con motivo del día mundial contra las hepatitis, **Alethse de la Torre Rosas**, directora general del Centro Nacional para la Prevención y Control del VIH y el sida, presentó los **avances en las estrategias para eliminar las hepatitis** a nivel nacional, entre los que se destacan: vacunación contra hepatitis B y A en guarderías, pruebas médicas a donadores de sangre y órganos, mejora en las condiciones sanitarias y de agua potable, así como la regulación de establecimientos de tatuajes y perforaciones. En este sentido, informó que las enfermedades del hígado son la cuarta causa de muerte en nuestro país y que entre 400,000 y 600,000 personas viven con hepatitis C.



La **Universidad Nacional Autónoma de México** (UNAM) [informó](#) que a partir del 3 de agosto se **reanudarán los trámites de titulación, graduación, así como los exámenes profesionales**.

En [entrevista](#) con *El Universal*, **Juan Manuel Carreras López**, gobernador de San Luis Potosí y presidente de la Conferencia Nacional de Gobernadores (Conago), sostuvo que la conferencia está construyendo un mecanismo de negociación con el Ejecutivo Federal para poder discutir la **revisión del pacto fiscal**.

Claudia Pavlovich, gobernadora de Sonora, [informó](#) que **el regreso a clases del ciclo escolar 2020-2021 se realizará de manera virtual**, pues "no hay condiciones que salvaguarden la salud de alumnos, maestros y personal administrativo".

Miguel Barbosa, gobernador de Puebla, anunció que **las actividades comerciales no esenciales se reactivarán gradualmente a partir del 7 de agosto**, siempre y cuando no incremente la cifra de contagios de COVID-19 en la entidad.

Leticia Delgado Carrillo, secretaria de Salud de Colima, alertó que **el sistema del estado está cerca de llegar a su máxima capacidad**. En este sentido, comentó que anoche el Hospital Regional Universitario en la ciudad de Colima se encontraba a 100% de su capacidad.

Petróleos Mexicanos (Pemex) reportó que durante el segundo trimestre del año registró **pérdidas contables netas por 44,000 millones de pesos** debido a la depreciación del tipo de cambio generada por la crisis sanitaria.

El **Instituto Nacional de Transparencia, Acceso a la Información y Protección de Datos Personales** declaró que **la Secretaría de Salud debe informar sobre la entrega de ventiladores y el modelo estadístico** elaborado por el Consejo Nacional de Ciencia y Tecnología para hacer frente a la pandemia de SARS-CoV-2.

De acuerdo con un estudio que publicó [El Universal](#), Raúl Rojas, matemático de la Universidad Libre de Berlín, determinó que **para conocer los números reales se debe multiplicar por 3.8 la cifra de fallecidos que a diario reporta la Secretaría de Salud**. "El número oficial de decesos reportados hasta el sábado 25 de julio fue de 43,374. Considerando el factor de subreporte revelado ahora, podemos estimar que **al 25 de julio ya teníamos cerca de 165,000 fallecidos** por el COVID-19 en todo el país", señaló.

El **Centro Dinámico Pegaso** [dio a conocer](#) que llegará al país **un nuevo formato de conciertos cuya finalidad es reactivar la industria del entretenimiento** ante la crisis de COVID-19. Detalló que el nuevo formato consiste en que los espectadores podrán ver los espectáculos desde sus automóviles.



Internacional

António Guterres, secretario general de la **Organización de las Naciones Unidas (ONU)**, [presentó](#) el reporte *El COVID-19 en el mundo urbano* que indica que **90% de los casos de COVID-19 se concentran en las zonas urbanas**.

La **Asociación de Transporte Aéreo Internacional** declaró que **las aerolíneas mundiales redujeron su pronóstico de recuperación** de la pandemia por COVID-19, pues prevén que el **número de pasajeros descienda 55%** durante este año.

Twitter limitó temporalmente la cuenta de Donald Trump Jr., hijo del mandatario estadounidense, tras **publicar un video** que atenta contra las normas de desinformación sobre COVID-19 en el que se asegura que **se puede usar hidroxiquina para tratar la enfermedad** provocada por el virus SARS-CoV-2.

Los **senadores republicanos** anunciaron un **paquete de ayuda de 1 billón de dólares elaborado con la Casa Blanca**. Al respecto, Mitch McConnell, líder de la mayoría del Senado, aseguró que **el plan incluiría algunos beneficios de desempleo adicionales** –sin precisar el monto– y pagos directos a los estadounidenses de 1,200 dólares cada uno, así como incentivos para fabricar equipos de protección personal para trabajadores de la salud en Estados Unidos.

Anthony Fauci, director del Instituto Nacional de Alergias y Enfermedades Infecciosas de Estados Unidos, informó que los contagios por COVID-19 estarían tocando **pico en los estados de Florida, Texas, Arizona y California**, aunque advirtió que se **están incrementando en Ohio, Indiana, Tennessee y Kentucky**.

El **Banco Central de Brasil** informó que **el país registró un déficit de 9,734 millones de dólares en transacciones con el exterior**, lo que significa una reducción de 53.6% respecto al mismo periodo del año pasado.

Giuseppe Conte, primer ministro de Italia, propuso al Senado **extender el estado de emergencia hasta octubre** de este año dado que el virus aún está en propagación en el país.

Según cifras del **Ministerio de Salud de Irán**, se registraron **235 defunciones a causa de COVID-19 en un periodo de 24 horas**, lo que sumó un total de 16,147 muertes; es la cifra más elevada de fallecimientos desde el inicio de la epidemia en el país.